

PREFEITURA MUNICIPAL DE JUTI, MS – EDITAL Nº 01/2019 – CONCURSO PÚBLICO.

PROVA OBJETIVA.

CARGO: MÉDICO.

Leia atentamente as INSTRUÇÕES:

1. Não é permitido ao candidato realizar a prova usando óculos escuros (exceto para correção visual ou fotofobia, desde que informe no ato da inscrição) ou portando aparelhos eletrônicos, qualquer tipo de relógio, chaves, acessórios que cubram o rosto, a cabeça, ou parte desta.
2. Caso o candidato porte algum dos itens mencionados anteriormente, antes do início das provas deverá acomodá-lo(s) embaixo de sua cadeira, sob sua guarda e responsabilidade, mantendo o(s) aparelho(s) eletrônico(s) desligado(s), sob pena de ser eliminado deste Concurso Público.
3. Durante todo o tempo em que permanecer no local onde estará ocorrendo o Concurso Público, o candidato deverá manter o celular desligado, sendo permitido ligá-lo somente após ultrapassar o portão de saída do prédio, sob pena de ser eliminado deste Concurso Público.
4. Confira se sua prova tem 40 questões, cada qual 4 alternativas, veja se o cargo para o qual se inscreveu está correto.
5. Confira seus dados no cartão-resposta (nome, número de inscrição e o cargo para o qual se inscreveu) e **ASSINE** o mesmo.
6. Preencha toda a área do cartão-resposta correspondente à alternativa de sua escolha, com caneta esferográfica (tinta azul ou preta), sem ultrapassar as bordas. As marcações duplas, ou rasuradas, com corretivo, ou marcadas diferentemente do modelo estabelecido no cartão-resposta poderão ser anuladas.
7. Observe as orientações apresentadas no cartão-resposta. O mesmo não será substituído, salvo se contiver erro de impressão.
8. Aguarde a autorização do fiscal para abrir o caderno de provas. Ao receber a ordem dele, confira o caderno de provas com muita atenção. Nenhuma reclamação sobre o total de questões, ou falha de impressão, será aceita depois de iniciada a prova.
9. Cabe apenas ao candidato a interpretação das questões, o fiscal não poderá fazer nenhuma interferência.
10. A prova será realizada com duração máxima de **3h (três horas)**, incluído o tempo para leitura das instruções, realização da Prova Objetiva e o preenchimento do cartão-resposta.
11. O Candidato poderá se retirar do local da prova somente 1 h (uma hora) após seu início, levando seu caderno de prova.
12. Ao término da prova, o candidato deverá entregar ao fiscal de sala o cartão-resposta preenchido e assinado.
13. Os **3 (três)** candidatos, que terminarem a prova por último, deverão permanecer na sala, e só poderão sair juntos após o fechamento do envelope, contendo os cartões-resposta dos candidatos presentes e ausentes, e assinarem no lacre do referido envelope, atestando que este foi devidamente lacrado.
14. Ao término da prova, o candidato deverá se retirar do recinto onde está ocorrendo a mesma, não lhe sendo mais permitido o uso do banheiro e bebedouro.
15. Não será permitido ao candidato fumar nas dependências onde está ocorrendo o concurso.

BOA PROVA!

LÍNGUA PORTUGUESA.

Leia atentamente o poema e responda às próximas quatro questões.

Livro sobre nada (Manoel de Barros)

É mais fácil fazer da tolice um regalo do que da sensatez.
Tudo que não invento é falso.
Há muitas maneiras sérias de não dizer nada, mas só a poesia é verdadeira.
Tem mais presença em mim o que me falta.
Melhor jeito que achei para me conhecer foi fazendo o contrário.
Sou muito preparado de conflitos.
Não pode haver ausência de boca nas palavras: nenhuma fique desamparada do ser que a revelou.
O meu amanhecer vai ser de noite.
Melhor que nomear é aludir. Verso não precisa dar noção.
O que sustenta a encantação de um verso (além do ritmo) é o ilogismo.
Meu avesso é mais visível do que um poste.
Sábio é o que adivinha.
Para ter mais certezas tenho que me saber de imperfeições.
A inércia é meu ato principal.
Não saio de dentro de mim nem para pescar.
Sabedoria pode ser que seja estar uma árvore.
Estilo é um modelo anormal de expressão: é estigma.
Peixe não tem honras nem horizontes.
Sempre que desejo contar alguma coisa, não faço nada; mas quando não desejo contar nada, faço poesia.
Eu queria ser lido pelas pedras.
As palavras me escondem sem cuidado.
Aonde eu não estou as palavras me acham.
Há histórias tão verdadeiras que às vezes parece que são inventadas.
Uma palavra abriu o roupão para mim. Ela deseja que eu a seja.
A terapia literária consiste em desarrumar a linguagem a ponto que ela expresse nossos mais fundos desejos.
Quero a palavra que sirva na boca dos passarinhos.
Esta tarefa de cessar é que puxa minhas frases para antes de mim.
Ateu é uma pessoa capaz de provar cientificamente que não é nada. Só se compara aos santos. Os santos querem ser os vermes de Deus.
Melhor para chegar a nada é descobrir a verdade.
O artista é erro da natureza. Beethoven foi um erro perfeito.
Por pudor sou impuro.
O branco me corrompe.
Não gosto de palavra acostuada.
A minha diferença é sempre menos.
Palavra poética tem que chegar ao grau de brinquedo para ser séria.
Não preciso do fim para chegar.
Do lugar onde estou já fui embora.

01. Manoel Wenceslau Leite de Barros foi um poeta brasileiro do Século XX, pertencente, cronologicamente, à geração de 45, mais formalmente ao Pós-Modernismo Brasileiro, situando-se mais próximo das vanguardas europeias do início do Século XX, da Poesia Pau-Brasil e da Antropofagia de Oswald de Andrade.

Sobre o poeta mato-grossense, marque os itens com V (verdadeiro) ou F (falso) e assinale a alternativa correta:

- () Sua poesia tem como uma das principais características o pantanal, indo sua temática para muito além do paisagismo inócuo.
- () Seus poemas se plasmam, por meio de sua natureza e de seu cotidiano, a linguagem poética procura transformar em tátil, olfativo, visual, gustativo e auditivo aquilo que é paradoxalmente abstrato.
- () Transfigurando poeticamente o universo em suas aparentes e visíveis minúcias, sublinha em realidade, a estreita dimensão dos seres humanos diante da natureza, diante da linguagem, diante do cosmos.
- () Aborda o uso de vocabulário coloquial-rural e de uma sintaxe que homenageia a oralidade e a oralitura, ampliando as possibilidades expressivas e comunicativas do léxico por meio da formação de palavras novas (neologismos).

- a) V - V - V - V.
- b) V - F - V - V.
- c) V - V - F - V.
- d) V - V - V - F.

02. Assinale a alternativa onde não temos obras de Manoel de Barros.

- a) O fazedor de amanhecer, Livro sobre nada.
- b) Memórias inventadas, Exercícios de ser criança.
- c) Espectros, Vaga música.
- d) Arranjos para assobio, Compêndio para uso dos pássaros.

03. No primeiro verso do poema, “É mais fácil fazer da tolice um regalo do que da sensatez.”, a palavra grifada tem como sinônimo:

- a) Prazer, alegria.
- b) Aborrecimento, desgosto.
- c) Descontentamento, desprazer.
- d) Cansaço, esgotamento.

04. No terceiro verso do texto, “... mas só a poesia é verdadeira.”, temos:

- a) Predicado verbal.
- b) Predicado nominal.
- c) Predicado verbo-nominal.
- d) Verbo abundante.

05. Assinale a alternativa onde temos sequencialmente ditongo, hiato e tritongo.

- a) Saída / água / atuei.
- b) Caolho / conteúdo / passeou.
- c) Perua / caótico / enxaguou.
- d) Leite / hiato / Uruguai.

06. Relacione as duas colunas sobre figuras de linguagem e assinale a alternativa correta:

COLUNA I

- A) Metáfora
- B) Metonímia
- C) Catacrese
- D) Anáfora
- E) Silepse
- F) Paradoxo

COLUNA II

1 - “Como caíram tantas águas, nublou-se o horizonte, nublou-se a floresta, nublou-se o vale.” (Cecília Meireles).

2 - Estou com a barriga da perna doendo.

3 - “Quem acha vive se perdendo.” (Noel Rosa).

4 - “De repente do riso fez-se o pranto.” (Vinícius de Moraes).

5 - “E pela minha lei / A gente era obrigado a ser feliz.” (Chico Buarque).

6 - “Lua de São Jorge / lua soberana / nobre porcelana / sobre a seda azul.” (Caetano Veloso).

- a) A (6) - B (1) - C (2) - D (4) - E (3) - F (5).
- b) A (6) - B (4) - C (2) - D (1) - E (3) - F (5).
- c) A (6) - B (4) - C (2) - D (1) - E (5) - F (3).
- d) A (1) - B (2) - C (4) - D (6) - E (5) - F (3).

07. Marque a alternativa onde temos uma oração subordinada adverbial concessiva.

- a) À medida que se aproxima o verão, a cidade recebe mais turistas.
- b) Conseguirei os ingressos para a decisão do campeonato, ainda que tenha de dormir na fila.
- c) Saltou da cama assim que o celular tocou.
- d) Estão trabalhando em dobro para compensar os dias parados.

08. Quanto ao uso correto, ou não de crase, atribua V (verdadeiro) ou F (falso) aos itens e assinale a alternativa correta.

() Não se emprega o sinal grave indicativo de crase nas expressões cristalizadas formadas pelo adjetivo meia: a meia-luz, a meia-voz, a meia altura.

() Não se emprega o sinal grave indicativo de crase nas locuções formadas por palavras repetidas: gota a gota, cara a cara, de ponta a ponta.

() É facultativo o uso de sinal grave indicativo de crase antes de pronomes possessivos, já que estes são opcionalmente precedidos de artigo: O colégio fica próximo à (ou a) nossa casa.

() A expressão à moda de pode ser representada pelo uso simples de à, originando a possibilidade de crase diante de nome masculino: bife à Oswald Aranha, estilo à Rui Barbosa.

- a) F - V - F - V.
- b) F - V - V - F.

- c) F - F - F - V.
- d) V - V - V - V.

09. É um romance narrado por seu protagonista, Luís da Silva, funcionário público, escritor apenas por gosto e não como profissional. Luís vive revivendo suas frustrações intelectuais, memórias de infância, desejo pela vizinha Marina e ódio de Julião Tavares que lhe rouba a mulher amada.

O romance mergulha no estado psicológico do narrador-personagem visto como um homem complexo e atormentado que vira refém do ciúme e do ressentimento até que comete o homicídio. Luís ao saber que Marina, sua amada, havia sido seduzida por Julião, abandonada grávida, e que o malandro já estava com outra mulher, começa a imaginar o crime e o realiza estrangulando Julião com uma corda, posteriormente, o pendura no galho de uma árvore para representar um suicídio.

A obra tem como principal característica a descrição dos estados de alma dos indivíduos que se questionam o tempo todo sobre si e o mundo.

Tal comentário refere-se ao romance:

- a) Olhai os lírios do campo - Érico Veríssimo.
- b) Capitães da areia - Jorge Amado.
- c) Angústia - Graciliano Ramos.
- d) Caminhos de pedra - Rachel de Queiroz.

10. Assinale a alternativa que contém características do Simbolismo.

a) Partindo de um desejo bucólico, esse movimento estava sempre em busca pelos valores da natureza, fazia muitas referências à terra e ao mundo natural. Os poetas dessa escola costumavam escrever sobre as belezas do campo, a tranquilidade que era proporcionada pela natureza e contemplavam a vida simples, desprezando a vida nos grandes centros urbanos, assim como também a agitação e os problemas das pessoas que viviam nesses lugares.

b) Oposição ao racionalismo, materialismo e cientificismo; negação dos valores do Realismo e Naturalismo; misticismo, religiosidade, sublimação; mistério, fantasia e sensualismo; subjetivismo e individualismo; linguagem fluida e musical; aproximação da poesia e da música; Universo onírico e transcendental; valorização da espiritualidade humana; exploração do consciente e inconsciente; combinações sonoras e sensoriais.

c) Oposição aos ideais românticos; retrato fidedigno da realidade; objetivismo e materialismo; universalismo e cientificismo; veracidade e contemporaneidade; linguagem culta e detalhada; temas urbanos, sociais e cotidianos; critica os valores burgueses, as instituições sociais e a igreja católica.

d) Dualismo, riqueza de detalhes, exagero; os textos refletem elementos rebuscados e quase sempre extravagantes, onde são valorizados os detalhes em um jogo de contrastes; é marcante o uso das figuras de linguagem como a metáfora, inversões, hipérbole, paradoxo e antítese.

CONHECIMENTOS GERAIS.

11. Leia o trecho a seguir, da notícia publicada por BBC News em 20 de fevereiro de 2019.

Tragédia em Brumadinho: Após quase um mês, Vale aceita pagar salário mínimo mensal a todos os adultos

A Justiça de Minas Gerais determinou nesta quarta-feira que a Vale pague uma verba de manutenção para todos os moradores de Brumadinho, como medida emergencial para reparar danos causados pela a ruptura da barragem do Córrego do Feijão, que deixou 171 mortos e 139 desaparecidos.

Segundo a resolução, todos os adultos que vivem em Brumadinho receberão um salário mínimo mensal (R\$ 998), enquanto todas os adolescentes receberão metade de um salário (R\$ 499) e as crianças terão direito a um quarto do salário: R\$ 249,50 mensais.

Os valores serão pagos por um ano, retroativos até a data da tragédia - 25 de janeiro.

A Vale também concordou com o pagamento de multas administrativas cobradas pelo governo do Estado no valor aproximado de R\$ 99 milhões. [...]

Segundo o IBGE, a população estimada da cidade em 2018 era de 39.520 pessoas.

(Fonte: <https://www.bbc.com/portuguese/brasil-47293756> - acesso em 01/03/2019.)

Também é informado na notícia que:

I- Além de representantes da Vale, participaram da reunião membros do Ministério Público Federal e do Estado, Defensorias Públicas e representantes das comunidades de Córrego do Feijão e Parque das Cachoeiras, as principais atingidas pela lama.

II- O critério usado na decisão para determinar os beneficiários da verba emergencial estipula que todos os moradores que vivem entre Brumadinho e a Usina Retiro de Baixo, entre as cidades de Pompéu e Felixlândia, na faixa de aproximadamente 1 quilômetro do rio, têm direito a receber o valor mensalmente.

III- A área é cortada pelo rio Paraopeba, fortemente atingido pelos rejeitos da barragem destruída em 25 de janeiro.

Está(ão) correto(s):

- a) Apenas o item I.
- b) Apenas o item II.
- c) Apenas os itens I e III.
- d) Todos os itens.

12. O trecho a seguir faz parte da notícia publicada pela revista Veja em 21 de fevereiro de 2019.

Brasileira está entre os 10 melhores professores do mundo

Débora Garofalo é finalista do Global Teacher Prize, considerado o 'Nobel' da Educação, com iniciativa que transforma lixo em protótipos de sucata



A professora Débora Garofalo (Foto/Divulgação)

A professora paulistana Débora Garofalo é uma das dez finalistas do Global Teacher Prize, da Varkey Foundation, associada à Fundação Victor Civita no Prêmio Educador Nota 10. Considerado o “Nobel” da educação, a premiação internacional elege, anualmente, o melhor professor do mundo. O vencedor receberá 1 milhão de dólares em uma cerimônia nos Emirados Árabes Unidos, em março.

Embora sua formação original seja em Letras e Pedagogia, a professora de 39 anos conquistou os alunos da Escola Municipal Almirante Ary Parreiras, na periferia de São Paulo, construindo helicópteros, máquinas de refrigerante e carrinhos automáticos — um deles, inclusive, capaz de tocar a canção tema da animação Frozen. Em 2014, percebendo a carência dos estudantes na área da tecnologia, candidatou-se para lecionar Informática Educativa para crianças do 1º ao 9º ano e, com recursos próprios, aprendeu a transformar lixo em protótipos de sucata. Daí nasceu a ideia de aliar sua disciplina à urgência local de combate às enchentes, em uma região marcada pela pobreza.

“Percebi que muitos alunos não iam à escola em dia de chuva, e que as enchentes eram agravadas pela quantidade de dejetos nas ruas. Pedi que eles observassem onde as pessoas descartavam e trouxessem os eletrônicos e objetos recicláveis”, conta Débora. Desde então, uma tonelada de lixo saiu das ruas, graças ao projeto que mobilizou a comunidade inteira. A iniciativa lhe garantiu um lugar entre os finalistas da premiação. [...]

Para a escolha do vencedor, que será anunciado no dia 24 de março, em Dubai, o comitê de premiação leva em consideração o emprego de práticas educacionais escalonáveis, inovadoras, que tenham resultados visíveis, causem impacto na comunidade, melhorem a profissão docente e ajudem os alunos a tornarem-se cidadãos. [...]

O Global Teacher Prize já teve entre seus finalistas dois brasileiros vencedores do prêmio Educador Nota 10, realizado pela Fundação Victor Civita (FVC). No ano passado, chegou à última etapa do “Nobel” da educação o professor Diego Mahfouz Faria, Educador do Ano de 2015. Em 2017, esteve entre os indicados do prêmio global o capixaba Wemerson da Silva Nogueira, Educador do Ano de 2016. [...]

(Fonte: <https://veja.abril.com.br/educacao/brasileira-esta-entre-os-10-melhores-professores-do-mundo/> - acesso em 01/03/2019.)

A notícia também informa que:

- a) A Varkey Foundation é associada ao MEC para ampliar a capacitação de educadores.
- b) No Brasil, a Fundação Victor Civita tem ampliado o reconhecimento do trabalho realizado por educadores de diversas áreas há mais de 20 anos por meio do Prêmio Educador Nota 10, o maior e mais importante prêmio da Educação Básica brasileira, e um dos mais respeitados no segmento na América Latina.

- c) O prêmio criado pela FCV em 1980 é voltado para professores das escolas públicas, incentivando que os recursos públicos, que por vezes são escassos, sejam bem aplicados e tragam retorno tanto para o âmbito escolar como para as comunidades onde essas escolas estão instaladas.
- d) O regulamento da próxima edição do prêmio no Brasil será divulgado em junho. Deste modo, escolas e professores terão a oportunidade de aplicar e aprimorar seus desempenhos a partir do segundo semestre, adequando-se ao que o regulamento irá avaliar.

13. De acordo com a Lei Orgânica do Município de Juti – MS, art. 9º, na fixação das divisas distritais devem ser observadas as seguintes normas:

15 - sempre que possível serão evitadas formas assimétricas, estrangulamentos e alongamentos exagerados;

19 - preferências para a delimitação às linhas naturais facilmente identificáveis;

27 - na inexistência de linhas naturais, utilização de linhas retas, cujos extremos pontos naturais ou não, sejam facilmente identificáveis;

32 - é permitida a interrupção de continuidade territorial do Município ou de Distrito de origem.

A soma exata dos itens corretos é:

- a) 42.
- b) 46.
- c) 61.
- d) 93.

14. De acordo com a Lei Municipal nº 008/90 - Regime Jurídico dos Servidores Municipais de Juti – MS, atribua C para as afirmativas certas e E para as erradas, em seguida assinale a alternativa correta.

() Os servidores aprovados no concurso de efetivação integrarão o Quadro Permanente e serão enquadrados no quadro a que concorrerem, na classe e referência que permitir o tempo de efetivo exercício prestado ao Município, observando o disposto no Estatuto dos Servidores e no Plano de Classificação de Cargos e Salários.

() Os servidores não contemplados com a estabilidade se sujeitarão a concurso público de prova ou de provas e títulos, oportunidade em que serão inscritos “ex-officio”, assim como exonerados, também “ex-officio”, caso sejam aprovados.

() O tempo de serviço prestado ao Município, sob qualquer regime, será contado integralmente, para fins de adicional de tempo de serviço e licença especial.

- a) C – C – C.
- b) E – C – C.
- c) E – C – E.
- d) C – E – C.

15. À luz da Lei complementar nº 023/2017 - Plano de Cargos, Carreiras e Remuneração dos servidores públicos do Município de Juti – MS, responda à questão.

De acordo com o Capítulo V – Dos Cargos em Comissão, assinale a alternativa incorreta.

- a) O servidor público nomeado para ocupar cargo em comissão poderá optar pela percepção do vencimento e representação do respectivo cargo em comissão ou pelo vencimento e vantagens pessoais do seu cargo de carreira ou de origem, acrescido da gratificação de representação pelo exercício de cargo em comissão.
- b) Os cargos em comissão são destinados a qualquer nível de escolaridade, desde que o indicado tenha notórios conhecimentos técnicos para seu exercício.
- c) Os cargos integrantes do Grupo Operacional de Direção, Gerência e Assessoramento são de livre nomeação e exoneração do Prefeito.
- d) Os símbolos e denominação dos cargos em comissão da Prefeitura são os constantes no Anexo II e V e sua posição deverá ter conformidade com a hierarquia funcional e a estrutura organizacional do Poder Executivo.

MATEMÁTICA.

16. Considere a equação $x^3 + 3x^2 - ax - 15 = 0$. Sabendo que as raízes dessa equação formam uma progressão aritmética, o valor de a é:

- a) 13.
- b) -1.
- c) -5.
- d) -13.

17. Joaquim comprou um terreno no formato de um paralelogramo e pretende plantar grama nas duas regiões triangulares nas laterais do terreno, conforme destacado na figura seguinte:

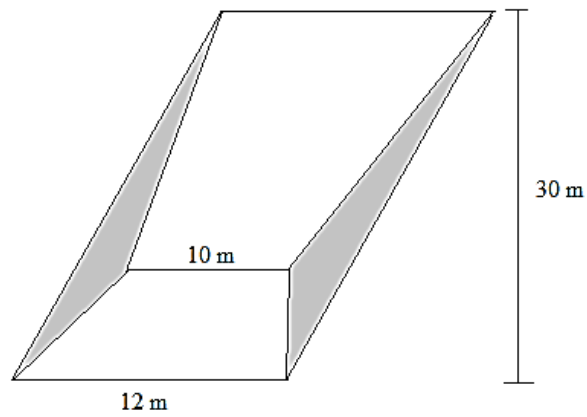

A área que Joaquim deverá utilizar para o plantio de grama será:

- a) 15 m^2 .
- b) 30 m^2 .
- c) 45 m^2 .
- d) 60 m^2 .

18. Raul deseja pintar a parede dos fundos de uma igreja que possui um formato parabólico dado pela

função $f(x) = -\frac{2x^2}{5} + \frac{24x}{5} - \frac{22}{5}$, com $x \in [1, 11]$. A área que deverá ser pintada é:

- a) $\frac{150}{3}$
- b) $\frac{72}{5}$
- c) $\frac{200}{3}$
- d) $\frac{121}{7}$

19. Sabendo que a função $g(x)$ foi obtida de $f(x) = |x|$ através de uma rotação, uma homotetia e duas translações, a função $g(x)$ é dada por:

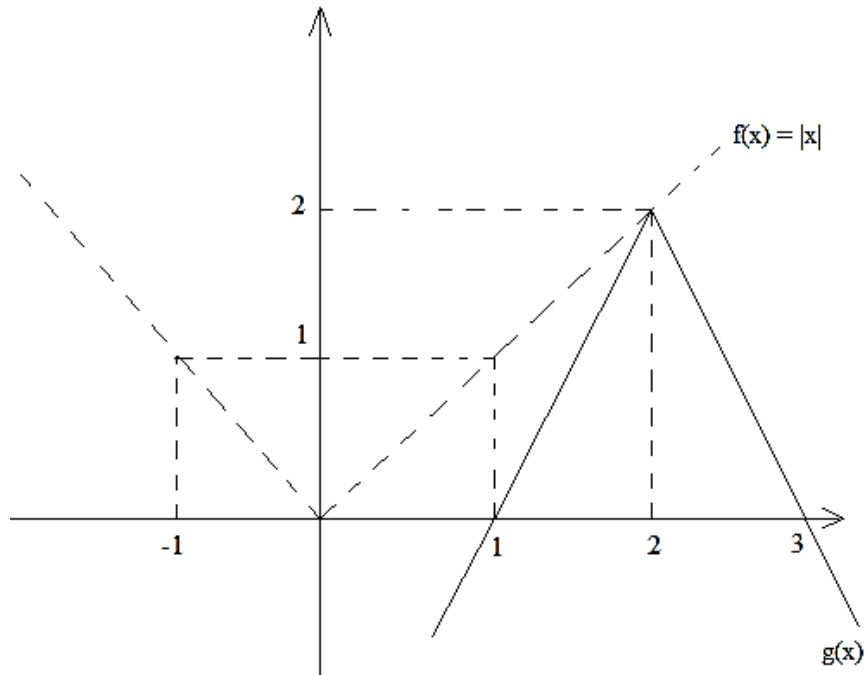

- a) $2|x - 2| - 2$.
- b) $-2|x + 2| - 2$.
- c) $-2|x - 2| + 2$.
- d) $2|x + 2| + 2$.

20. Dada a função $f(x) = \frac{2(x - \text{sen } x)}{-5x^3}$, o valor de $\lim_{x \rightarrow 0} f(x)$ é:

a) $\frac{1}{5}$

b) $-\frac{1}{5}$

c) $\frac{1}{15}$

d) $-\frac{1}{15}$

CONHECIMENTOS ESPECÍFICOS.

21. A Vigilância em Saúde é responsável por ações de vigilância, prevenção e controle de doenças transmissíveis, pela vigilância de fatores de risco para o desenvolvimento de doenças crônicas não transmissíveis, saúde ambiental e do trabalhador e também pela análise de situação de saúde da população brasileira. O Ministério da Saúde, por meio da Secretaria de Vigilância em Saúde (SVS), tem a função de coordenar programas de prevenção e controle de doenças transmissíveis de relevância nacional. Uma das formas de controle dessas doenças se dá através da Lista Nacional de Notificação Compulsória.

Diante disso, indique qual enfermidade não faz parte da lista.

- a) Difteria.
- b) Raiva Humana.
- c) Hanseníase.
- d) Mononucleose.

22. O Código de Ética Médica (Resolução CFM nº 2.217/2018) traz no “Capítulo I” seus princípios fundamentais, dentre eles:

- a) A medicina será exercida com a utilização dos meios técnicos e científicos disponíveis que visem aos melhores resultados.
- b) A natureza da atuação profissional do médico caracteriza relação de consumo.
- c) A medicina não pode, salvo circunstâncias expressas em lei, ser exercida como comércio.
- d) Sempre que participar de pesquisas envolvendo seres humanos, o médico respeitará as normas éticas nacionais, bem como protegerá a vulnerabilidade dos sujeitos da pesquisa, exceto quando essas envolverem animais.

23. De acordo com a Lei nº 8.080/90 (Lei Orgânica da Saúde), são Princípios do SUS, exceto:

- a) Universalidade de acesso.
- b) Integralidade de assistência.
- c) Uniformidade.
- d) Descentralização.

24. Sobre a responsabilidade profissional do médico, estipulada pelo Código de Ética Médica (Resolução CFM nº 2.217/2018), é vedado ao médico:

- a) Atribuir seus insucessos a terceiros e a circunstâncias ocasionais, exceto nos casos em que isso possa ser devidamente comprovado.
- b) Intervir sobre o genoma humano com vista à sua modificação, em qualquer caso.
- c) Atribuir seus insucessos a terceiros e a circunstâncias ocasionais, em qualquer caso.
- d) Deixar de comparecer a plantão em horário preestabelecido ou abandoná-lo sem a presença de substituto, mesmo que por justo impedimento.

25. De acordo com a Lei nº 8.142/90, o SUS contará, em cada esfera de governo, sem prejuízo das funções do Poder Legislativo, com as instâncias colegiadas da Conferência de Saúde e do Conselho de Saúde, sendo que:

- a) O primeiro se reunirá a cada quatro anos, e o segundo será de caráter permanente.
- b) O primeiro será de caráter permanente, e o segundo se reunirá a cada quatro anos.
- c) O primeiro se reunirá a cada dois anos, e o segundo se reunirá a cada quatro anos.
- d) O primeiro se reunirá a cada dois anos, e o segundo será de caráter permanente.

26. Sobre a remuneração profissional, o Código de Ética Médica (Resolução CFM nº 2.217/2018) não autoriza:

- a) Oferecer seus serviços profissionais como prêmio, exceto em casos de filantropia.

- b) Não subordinar os honorários ao resultado do tratamento ou à cura do paciente.
- c) Apresentar separadamente seus honorários quando outros profissionais participarem do atendimento ao paciente.
- d) Cobrar honorários de paciente assistido em instituição que se destinam à prestação de serviços públicos, ou receber remuneração de paciente como complemento de salário ou de honorários.

27. Quanto aos direitos dos usuários da saúde (Portaria Ministério da Saúde nº 1.820/09), indique a alternativa incorreta.

- a) É direito da pessoa ter atendimento adequado, com qualidade, no tempo certo e com garantia de continuidade do tratamento, devendo ser assegurado atendimento ágil, com tecnologia apropriada, por equipe multiprofissional capacitada e em condições adequadas de atendimento.
- b) Toda pessoa tem direito ao atendimento humanizado e acolhedor, realizado por profissionais qualificados, em ambiente limpo, confortável e acessível a todos.
- c) Nas consultas, nos procedimentos diagnósticos, preventivos, cirúrgicos, terapêuticos e internações, não será garantido o respeito aos seus valores éticos, culturais e religiosos.
- d) Toda pessoa tem responsabilidade para que seu tratamento e recuperação sejam adequados e sem interrupção.

28. A anamnese e o exame físico são cruciais para definir o diagnóstico e o manejo do caso. Por isso, há a necessidade de interrogar paciente e registrar as informações de uma maneira clara e ordenada.

Nessa esteira, quanto ao exame físico do sistema cardiovascular, assinale a alternativa correta.

- a) Dentre as anormalidades achadas pela análise dos pulsos, temos o “martelo d’água”, que pode ter como causa a insuficiência cardíaca, hipovolemia e a estenose aórtica.
- b) Dentre as anormalidades achadas pela análise dos pulsos, temos o “martelo d’água”, que pode ter como causa a insuficiência aórtica, arteriosclerose e o hipertireoidismo.
- c) Dentre as anormalidades achadas pela análise dos pulsos, temos a “alternante”, que pode ter como causa a insuficiência cardíaca, hipovolemia, estenose aórtica.
- d) Dentre as anormalidades achadas pela análise dos pulsos, temos a “parvus et tardus”, que pode ter como causa o tamponamento cardíaco, pericardite constrictiva e o enfisema.

29. Quanto ao sigilo profissional (Resolução CFM nº 2.217/2018), marque a assertiva incorreta.

- a) O médico não deve revelar fato de que tenha conhecimento em virtude do exercício de sua profissão, salvo por motivo justo, dever legal ou consentimento, por escrito, do paciente.
- b) Não permanecerá o sigilo profissional quando o médico depor como testemunha.
- c) Permanecerá o sigilo profissional quando o médico depor como testemunha.
- d) O médico não deve fazer referência a casos clínicos identificáveis, exibir pacientes ou imagens que os tornem reconhecíveis em anúncios profissionais ou na divulgação de assuntos médicos em meios de comunicação em geral, mesmo com autorização do paciente.

30. Sobre a ética no ensino e na pesquisa médica (Resolução CFM nº 2.217/2018), assinale a alternativa correta.

- a) A utilização de terapêutica experimental é permitida quando aceita pelos órgãos competentes e com o consentimento do paciente ou de seu representante legal, adequadamente esclarecidos da situação e das possíveis consequências.
- b) O médico pode realizar pesquisa médica em sujeitos que sejam direta ou indiretamente dependentes ou subordinados ao pesquisador.
- c) No caso de o paciente participante de pesquisa ser criança, adolescente, pessoa com transtorno ou doença mental, em situação de diminuição de sua capacidade de discernir, basta o consentimento do representante legal.
- d) O médico pode utilizar dados, informações ou opiniões ainda não publicadas, sem referência ao seu autor ou sem sua autorização por escrito, apenas nos casos em que o interesse público demandar.

31. Segundo o relatório emitido pela Organização Mundial da Saúde (OMS) em novembro de 2018, o número global de casos de Sarampo aumentou significativamente, atingindo a marca de cento e dez mil mortes entre 2016 e 2017, um aumento de 30% no período analisado.

Segundo o noticiado, a(s) principal(is) causa(s) desse aumento seria(m):

- a) Um ataque de hackers terroristas aos principais centros de processamento da vacina, diminuindo sua produção e, conseqüentemente, sua oferta em âmbito mundial.
- b) A propagação de “fake news” sobre a vacinação, diminuindo a adesão deste procedimento, bem como o colapso de sistemas de saúde de vários países, como a Venezuela, ambos diminuindo a cobertura da vacina a nível mundial.
- c) Nova mutação do vírus do Sarampo, tornando as vacinas atuais ineficientes.
- d) A utilização do vírus do Sarampo como arma biológica, em especial na Guerra Civil Sul-Sudanesa.

32. De acordo com a Lei nº 8.080/90 (Lei Orgânica da Saúde):

- a) Caberá à União, aos Estados, ao Distrito Federal e aos Municípios, financiar o Subsistema de Atenção à Saúde Indígena.
- b) O atendimento e a internação domiciliares só poderão ser realizados por indicação médica, mediante apenas expressa concordância do paciente.
- c) Deverão ser criadas Comissões Temporárias de integração entre os serviços de saúde e as instituições de ensino profissional e superior.
- d) As populações indígenas terão direito a participar dos organismos colegiados de formulação, acompanhamento e avaliação das políticas de saúde, tais como o Conselho Nacional de Saúde e os Conselhos Estaduais e Municipais de Saúde, quando for o caso.

33. Segundo o Código de Ética Médica (Resolução CFM nº 2.217/2018):

- a) O médico pode participar do processo de diagnóstico da morte ou da decisão de suspender meios artificiais para prolongar a vida do possível doador.
- b) O médico pode recusar-se a realizar atos médicos que, embora permitidos por lei, sejam contrários aos ditames de sua consciência.
- c) O médico pode receber remuneração ou gratificação por valores vinculados à glosa ou ao sucesso da causa, quando na função de perito ou de auditor.
- d) O médico portador de doença incapacitante para o exercício profissional, apurada pelo Conselho Regional de Medicina em procedimento administrativo com perícia médica, terá seu registro cassado.

34. Quanto à doença falcêmica, pode-se afirmar, exceto:

- a) É uma condição genética autossômica recessiva, considerando-se como anemia falciforme a herança homozigótica da hemoglobina S (HbS), compondo o genótipo SS.
- b) A fisiopatogenia da doença baseia-se nos fenômenos de falciformação eritrocitária, hipercoagulabilidade, estado inflamatório crônico e vasculopatia proliferativa.
- c) São complicações conhecidas da anemia falciforme: síndrome torácica aguda, priapismo, necrose isquêmica óssea e retinopatia proliferativa.
- d) Hidroxiureia é uma opção terapêutica, podendo ser utilizada em gestantes e crianças com menos de dois anos.

35. No tratamento da epilepsia, devem ser consideradas condições especiais para escolha do fármaco. Assim, pode-se afirmar, exceto:

- a) Depressão e ansiedade são frequentemente subdiagnosticados em pacientes com epilepsia. Para esses pacientes deve ser dada preferência ao uso de fármacos antiepilépticos com efeito estabilizador do humor (ácido valproico, lamotrigina e carbamazepina).
- b) Em idosos, deve-se evitar o uso de indutores enzimáticos clássicos (carbamazepina, fenitoína, fenobarbital) pois apresentam interações com diversos outros fármacos geralmente necessários nessa faixa etária.
- c) Pacientes com diagnóstico de HIV/SIDA e que utilizam fármacos antiepilépticos não necessitarão realizar ajustes das doses de antirretrovirais, independentemente dos fármacos utilizados.
- d) Outras formas de contracepção que não os métodos hormonais (DIU, métodos de barreira) devem ser consideradas como alternativas nas mulheres que utilizam fármacos indutores do metabolismo hepático, visto que eles podem reduzir os níveis séricos de anticoncepcionais em até 50% e levando a potenciais falhas na contracepção.

36. Quanto à vigilância epidemiológica, pode se afirmar que:

- a) O principal objetivo da investigação de uma epidemia ou surto de determinada doença infecciosa é identificar formas de interromper a transmissão e prevenir a ocorrência de novos casos. Também é importante avaliar se o referido aumento de casos trata-se realmente de uma alteração do padrão epidemiológico esperado ou se é um evento esperado para aquela época do ano, lugar e população.
- b) Surto é definido por uma elevação do número de casos de uma doença ou agravo, em um ou mais lugares e por um determinado período de tempo, caracterizando, de forma clara, um importante excesso em relação à frequência esperada.
- c) Epidemia é definida por um tipo de surto em que os casos se restringem a uma área geográfica geralmente pequena e bem delimitada ou a uma população institucionalizada (creches, quartéis, escolas, entre outros).
- d) A hipótese relativa à fonte de infecção e modo de transmissão pode ser comprovada quando nenhum outro modo de transmissão pode determinar a ocorrência dos casos e quando não há diferença estatisticamente significante entre as taxas de ataque para expostos e não expostos.

37. Quanto à Profilaxia Pós-Exposição (PEP) de Risco à infecção pelo vírus HIV, pode-se afirmar que:

- a) Existem materiais biológicos sabidamente infectantes e envolvidos na transmissão do HIV. Assim, a exposição a esses materiais constitui situação na qual a PEP está recomendada, como suor, fezes, urina, vômito e saliva, mesmo que não haja presença de sangue nessas secreções.
- b) Nos casos em que o atendimento ocorrer após 72 horas da exposição, não está mais indicada a profilaxia antirretroviral (ARV).

c) O indivíduo que teve indicação ao uso da PEP não pode recusar seu uso, bem como não pode negar-se a realizar outros procedimentos indicados após a exposição (por exemplo, coleta de exames sorológicos e laboratoriais).

d) Está indicada a realização de teste de genotipagem na pessoa-fonte no momento da exposição para definição do esquema ARV.

38. A Doença de Crohn (DC) é uma doença inflamatória intestinal caracterizada pelo acometimento segmentar, assimétrico e transmural de qualquer porção do tubo digestivo, da boca ao ânus. Em relação a essa doença, pode-se afirmar, exceto:

a) Além das manifestações no sistema digestório, a DC pode ter manifestações extraintestinais, sendo as mais frequentes as oftalmológicas, dermatológicas e reumatológicas.

b) Os segmentos do tubo digestivo mais acometidos são íleo, cólon e região perianal.

c) Quando ocorre o acometimento gastroduodenal (apenas 5% dos casos), justifica-se o uso de fármacos que diminuam a agressão péptica, sendo indicados inibidores da bomba de prótons.

d) A colonoscopia com duas biópsias de cinco sítios distintos, incluindo o íleo, é o método preferencial para o diagnóstico. À histopatologia, pode-se apresentar com a presença de granulomas caseosos.

39. Quanto aos distúrbios minerais ósseos presentes na Doença Renal Crônica (DRC), pode-se afirmar, exceto:

a) As anormalidades do metabolismo mineral e ósseo da DRC podem contribuir para o desenvolvimento de doença cardiovascular, calcificação vascular e mortalidade.

b) As alterações no metabolismo mineral e ósseo são observadas apenas nos estágios mais avançados da DRC, com o rápido declínio da função renal.

c) Retenção de fósforo, hipocalcemia, deficiência de calcitriol, aumento dos níveis séricos de PTH e do fator de crescimento de fibroblastos 23 (FGF-23) e resistência óssea à ação do PTH são todos mecanismos envolvidos na fisiopatogenia do hiperparatireoidismo secundário da DRC.

d) Com a progressão da DRC, o hiperparatireoidismo secundário torna-se mais grave, culminando na transformação adenomatosa das paratireoides. Nessa fase, alguns pacientes tornam-se refratários ao tratamento clínico e necessitam de paratireoidectomia.

40. Quanto à febre amarela, pode-se afirmar, exceto:

a) O vírus da febre amarela é um arbovírus do gênero Flavivirus, da família Flaviviridae, o qual é transmitido pela picada dos mosquitos transmissores infectados. Portanto, não há transmissão de pessoa a pessoa.

b) No ciclo silvestre da febre amarela, os primatas não humanos (macacos) são os principais hospedeiros e amplificadores do vírus. No ciclo urbano, o homem é o único hospedeiro com importância epidemiológica.

c) Os mosquitos (por exemplo o *Aedes aegypti*, no ciclo urbano) são os vetores, mas os verdadeiros reservatórios do vírus continuam sendo os primatas.

d) A doença é de notificação compulsória e imediata, portanto todo caso suspeito deve ser prontamente comunicado.

RASCUNHO.